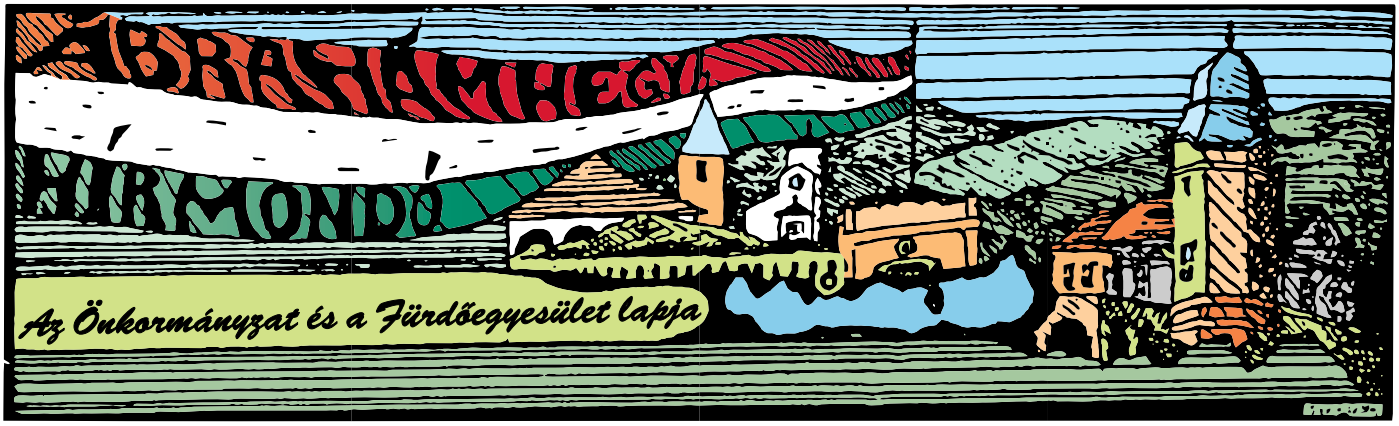

XXVI. évfolyam 2. szám 2019. november

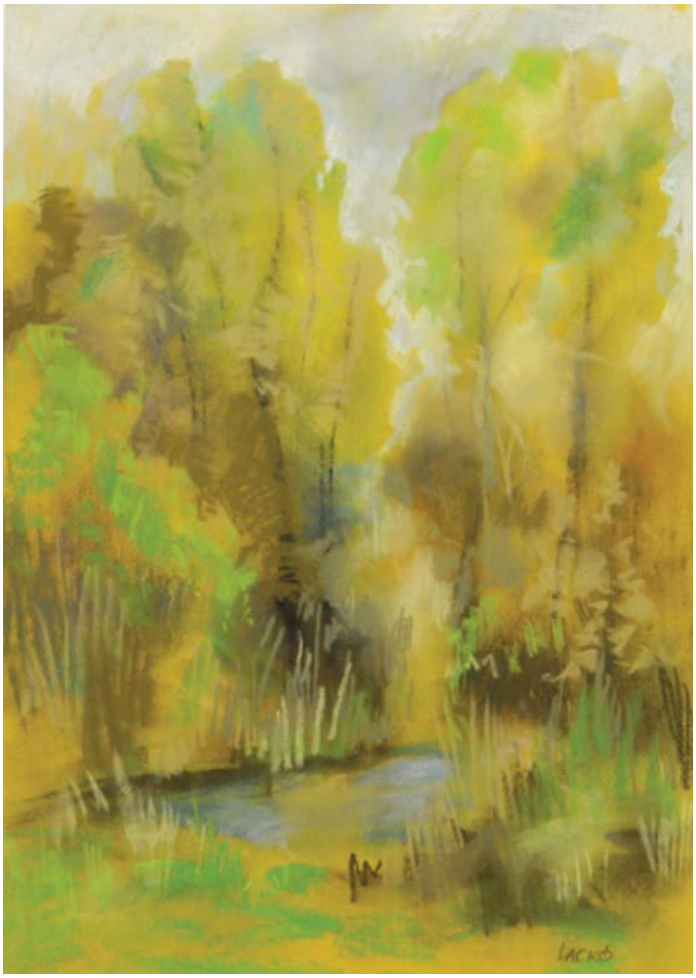

Ady Endre

Milyen az ősz?...

A felhő sem olyan, mint nálunk
És milyen más az őszi fény!
Nem csókol oly megejtő csókkal,
Milyen ifjúságom szép helyén.
-Mint az ősz? Olyan bűbájos
Álomba ringat most is ott?...
Megkérdeném, de messze vagytok,
Százszor irigyelt boldogok.

Megkérdezem magától, édes:
Milyen az ősz? Oly szép talán,
Mint mikor egymásról álmodtunk
Sok fényes tündér-éjszakán?
-Milyen az ősz? Az őszi rózsa
Nem hervadt, szép, mint egykoron,
Amikor együtt nézegettük
Elábrándozva boldogon.

Az őszi rózsa olyan szép volt
Akkor; most is emlékezem,
Hogy féltünk a korai dértől,
Ha nézegettük kettesen.
Az őszi rózsa s mi szerelmünk
Milyen hamar elhervadott…
-Milyen az ősz maguknál, édes?
A nap még most is úgy ragyog?

Hogy ragyogott! Hogy szórta fényét
Magára, édes és reám,
Az az ősz volt a legszebb s maga
A legszeretettebb leány.
Ha eszembe jut, oly fájdalom
Égeti most is lelkemet…
-Milyen az ősz maguknál, édes?
Annál szebb – érzem – nem lehet!

Itt hűvös ősz van. Lehullott már
Az első, hideg őszi dér,
Lemondani tanít a hulló,
Búcsuzó, sárgult falevél…
Az én szívem is rideg, fásult,
Csak néha sóvárg, és beteg…
-Milyen az ősz maguknál, édes?
Óh, írja meg! Óh írja meg!..

Lackó Szilágyi Imre: Zsombékos (pasztel)

A festőverseny festményei most kedvező áron a Kultúrház nyitva tartása ideje alatt megvásárolhatóak.

Tisztelt Ábrahámhegyi Olvasók!

Szeretnénk pár mondatot szólni önökhöz. Technikai okokból ebben az évben csak két számot tudtunk megjelentetni. Ez a második szám, amit most olvasnak. Beköszöntött az ősz, kinek a pihenés, kinek a szüreti munkát jelenti. A nyári pezsgés után nyugodtabb napok következnek, az elmélyülés a pihenés időszaka. A természet is nyugovóra tér, rövidülnek a nappalok, hűvösebbek az éjszakák. A strand most a vadkacsáktól hangos, a nyaralókon a zár, lakat utoljára kattan, elmennek lassan ők is. A gólyák után a kisfecskék is messze szállnak napsütötte tájat keresve. Mi maradunk helyiek, e festői szépségű tájon Ábrahámhegyen. Ezt a bensőségesebb, meghittebb időszakot szeretnénk kicsit emlékezetessé tenni ezzel az újsággal. Bízunk benne, hogy hátralévő programjainkon is sok látogatót láthatunk vendégül.
Szeretettel ajánljuk minden kedves Ábrahámhegyi Lakosnak és Nyaraló tulajdonosnak egyaránt!

Tiszteletettel: a szerkesztők

NYÁRI RENDEZVÉNYEINK KÉPEKBEN

Választási Eredmények

A 2019. október 13-án megtartott önkormányzati képviselő és polgármester választás Ábrahámhegyen rendben lezajlott. Rendkívüli esemény a szavazás ideje alatt nem történt.
2019. október 13. napján a névjegyzékben szereplő választópolgárok száma 490 fő volt, a választáson megjelent 325 fő. A részvételi arány 66,33 %-os volt.
A szavazóhelyiség 19 órakor zárt, a zárás után elsőként a polgármester választás szavazatait számolta meg a bizottság.
Érvénytelen, lebélyegzett szavazólapok száma: 3 db, érvényes szavazólapok száma: 322 db.
A polgármester választás eredményes volt.

A jelöltekre leadott érvényes szavazatok száma és aránya:

Homonnay Zsombor István független jelölt 55 db szavazatot kapott, ez a szavazatok 17,08 %-a.
Vella Ferenc Zsolt független jelölt a szavazatok 82,92 %-ával, 267 db szavazattal mandátumot nyert.

Az önkormányzati képviselő-testület tagjainak választásán érvénytelen, lebélyegzett szavazólap 4 db volt. Érvényes szavazólapok száma 320 db.
Az önkormányzati képviselő-testület választás eredményes volt.

A jelöltekre leadott érvényes szavazatok száma:

Kovács József	217 db szavazat
Gáspár József	160 db szavazat
Miklai Zsuzsanna	144 db szavazat
Tóth Gábor	119 db szavazat
Gáspár Norbert	117 db szavazat
Sütő Árpád	107 db szavazat
Homonnay Zsombor István	88 db szavazat
Zavari Judit Andrea	55 db szavazat
Hegyi Zoltánné	55 db szavazat

Mandátumot nyertek:
Kovács József, Gáspár József, Miklai Zsuzsanna és Tóth Gábor

A Veszprém Megyei Közgyűlés tagjainak választása a FIDESZ-KDNP győzelmét hozta.
Leadott szavazatok:

FIDESZ - Magyar Polgári Szövetség – Kereszténydemokrata Néppárt	175 szavazat
Demokratikus Koalíció	45 szavazat
Jobbik Magyarországért Mozgalom	35 szavazat
Momentum Mozgalom	31 szavazat
Mi Hazánk Mozgalom	15 szavazat
Magyar Szocialista Párt	13 szavazat

A választás eredményével kapcsolatosan 2019. október 16-án 16.00 óráig kifogás nem érkezett, tehát a választási eredmény jogerőre emelkedett.

Iskolai Hírek

HÍREK A RÉVFÜLÖPI ISKOLÁBÓL

Szlovén vendégek a Révfülöpi Általános Iskolában

A „Járd végig!" projekt keretében 2019.10.03-án iskolánk, mint fogadó intézmény látta vendégül a határ menti kétnyelvű iskolából érkező szlovén diákokat és pedagógusokat.

Ez a program az Emberi Erőforrások Minisztériuma támogatásával lehetőséget biztosít a Kárpát-medencei iskolásoknak, hogy osztálykirándulás keretében Magyarországra látogassanak.

A projekt a magyarországi és a határon túli magyar nyelvű köznevelés együttműködésének és hálózatának kiépítését szolgálja.

Dobrovnik község kétnyelvű általános iskolájából 13 diák és két kísérő tanár érkezett hozzánk. Az iskola igazgatója Ladislav Soralic köszöntött bennünket, mi pedig teával és pogácsával fogadtuk őket. Délelőtt bemutattuk az iskolát, bejárták a tantermeket, betekintést nyerhettek a tanórai munkába, majd a 8. osztályosok kapcsolódtak a programhoz. Bemutatkoztak egymásnak a gyerekek és közös kiránduláson vettünk részt. Felmentünk a Révfülöpi kilátóba, ahol vendégeinket is lenyűgözte a gyönyörű kilátás. Erbele Dávid 8. osztályos tanulónk rövid ismertetést tartott a környező településekről és a tanúhegyekről. A túra ideje alatt ismerkedések, jókedvű beszélgetések alakultak a gyerekek között, melyhez a gyönyörű, napos őszi idő is hozzájárult.

A program a Balaton partján folytatódott, ahol Domina Balázs a Balatoni Horgászegyesület Szövetségének Ifjúsági felelőse remek előadást tartott a Balatonról, annak élővilágáról és a horgászatról. A végén a gyerekek készíthettek etetőanyagot és ki is próbálhatták a horgászást Balázs jóvoltából.

A természetben eltöltött idő után visszasétáltunk az iskolába, ahol olyan gyönyörű megterített asztal várt minket, mint egy étteremben. Iskolánk élelmezésvezetőjének Slemmer Józsefnek és minden konyhai dolgozónak nagyon köszönjük a finom ebédet és az éttermi felszolgálást. Révfülöp Nagyközség Önkormányzatának pedig az ebéd utáni desszertet.

Utolsó közös programunk egy focimeccs volt, mely a mieink győzelmével végződött. A gyerekek és tanáraik

búcsúzásul helyi focicsapatuk sáljával és egy ajándékcsomaggal köszönték meg a vendéglátást. Vendégeink sajnos csak 9 órától 14 óráig tudtak nálunk lenni szoros programjuk miatt, de ez a rövid idő tartalmasan és barátságban telt.

Örömünkre szolgált, hogy apró láncszemként mi is erősíthettük ezt az együttműködést, melyhez hozzájárult Németh László igazgató úr támogatása is.

Köszönjük szépen!

Török Péterné

Az Aula

A hűvösebb idő beköszöntével esős napokon az iskolások szabadidejük nagy részét az aulában töltik. Szerettük volna, ha kényelmesen, barátságos, gyermekközpontú környezetben telik a pihenés. Felújítottuk a faliújságot, elé kényelmes kanapé került. A ping-pong asztalok körül folyamatosan cserélődnek a játékosok. Egy kis nappali kialakításával otthonosabbá tettük a teret, a diákok puffok és kisasztalok mellett ülve társasjátékkal, rajzolással, olvasással, beszélgetéssel tölthetik el a szüneteket. Ide is és a kijárathoz is került egy-egy játéktároló polc, labdákkal, kalapgumikkal, tollas és ping-pong ütőkkel, melyeket igény szerint használhat mindenki. Köszönjük szépen a terveket és a kivitelezést Kauker Szilviának és az ügyes kezű anyukáknak!

Jó szórakozást kívánunk!

Papp Lívia (DÖK)

Sportfesztivál Balatonfüreden

A Révfülöpi Általános Iskola negyedik osztályos tanulói a Magyar Diáksport Szövetség szervezésében Sportfesztiválon vehettek részt Balatonfüreden! Az ünnepélyes megnyitón Balogh Gábor kétszeres világbajnok magyar öttusázó, a Szövetség Elnöke köszöntötte a gyerekeket. A rendezvényen számos érdekes és színes feladat várta tanulóinkat. Volt ott mindenféle labdavezetés szlalomban, célba dobás, passzolás..., még törölközős röplabda is! Nyolc állomást kellett 6 percig aktívan teljesíteni a gyerekeknek - a fesztivál célja az volt, hogy a mozgás által minél több sikerélmény érje a résztvevőket.

Sajnos az idő gyorsan elszaladt, még szívesen maradtunk volna!!! Zárásként Dombi Rudolf magyar olimpiai és Európa-bajnok kajakozó, Kiss Gergely háromszoros olimpiai bajnok magyar vízilabdázó mesélt arról, hogy milyen sokat adott nekik a rendszeres testmozgás és a sport, majd egy közös fotóval búcsúztak a gyerekektől.

Molnár Lajos

Modellpályázat

Iskolánk idei második osztályosai, tavalyi tanévben indultak a Balatoni Horgászegyesületek Szövetségének modellpályázatán. Egy élethű harcsa modellel az előkelő 2. helyet szerezték meg, jutalmul iskolánk 75.000 forint értékű sportszervásárlási utalványt nyert, melyet a képen látható sportszerekre váltottunk be. Diákjaink már birtokba vették a focilabdákat, felállították a tollas labda pályát, és őrült ping-pong csatákat vívnak a szünetekben. A tornaórai gyakorlatoknak ezen túl szerves részei lesznek a gumiszalaggal végzett gimnasztikai feladatok, melyek a karizmokon kívül az alsó végtagok izmait, szalagjait és inait fejlesztik,erősítik,de regeneráló és gyógytornához is tökéletesen használhatóak.

Köszönjük: BHSZ

Október 6. Az Aradi Vértanúk Emléknapja

1849. október 6-án végezték ki Aradon az 1848-49. évi szabadságharc 13 honvédtisztjét, Pesten pedig ugyanezen a napon hajtották végre a gróf Batthyány Lajos egykori miniszterelnökre kiszabott halálos ítéletet. A bécsi forradalom évfordulójára időzített kivégzéssorozat a levert szabadságharc utáni megtorlások tetőpontja volt, amiről, a magyarság évről évre nemzeti gyásznap keretében emlékezik meg.

Tajti József Zoltán intézményünk magyar-történelem szakos tanára által betanított műsorral, a 6. osztályos tanulók előadásában emlékeztünk meg az 1849. október 6-ai eseményekről.

A műsorra való felkészülésben, dekoráció elkészítésében Török Péterné, 6. osztály osztályfőnök, valamint Halápiné Kálmán Katalin (ének tanár) volt Tajti József Zoltán segítségére.

HÍREK A TATAY SÁNDOR ÁLTALÁNOS ISKOLÁBÓL

Diáksport fesztivál Balatonfüreden

A Magyar Diáksport Szövetség Tehetséggondozás sport által elnevezésű kiemelt projektjében diáksport fesztiválok módszertani fejlesztését valósítja meg. A fesztiválok célja, hogy a résztvevő alsó tagozatos gyerekek számára, kontrollált versenykörülmények között változatos lehetőségeket kínáljanak és pozitív sporttapasztalatokat nyújtsanak a rendszeres testmozgás megalapozásának érdekében.
Ennek a programnak a megvalósítására Balatonfüreden került sor, amelyre a mi iskolánk is meghívást kapott az eddigi diákolimpiai aktivitás, és eredményes részvétel jutalmául.
A negyedikes gyerekek izgatottan és nagy lelkesedéssel várták ezt a napot. A közös bemelegítést Dombi Rudolf és Kiss Gergely olimpiai bajnokok részvétele tette érdekesebbé.
A több iskolából érkező gyerekeket a kapott feladatkártyán szereplő pecsétek alapján sorolták csoportokba. A csapatoknak 8 állomáson érdekes és változatos ügyességfejlesztő játékokat kellett játszani, ami után begyűjtötték a különböző pecséteket. Kellemesen elfáradtak, nagyon jól érezték magukat és élményekkel gazdagabban tértünk haza.

Farkas Mónika: Tatay Sándor Általános Iskola Badacsonytomaj

Úszás

A testnevelés tantárgy keretein belül alkalma nyílik minden évben az iskolánkba járó gyerekeknek az úszás alapjainak elsajátítására. Az idén is Balatonfüredre jártunk a tanuszodába központi szervezésben. Az előzetes „úszótudományuk” felmérése után különböző csoportokat alakítottunk ki, és ennek megfelelően álltunk neki a munkának. Tanulóink a kulturált környezetben szívesen végezték a gyakorlatokat, de legjobban a játékokat várták az órák végén. Minden alkalommal fáradtan érkeztünk vissza az iskolába, de egyben várakozás előzte meg a következő indulást. Bízom benne, hogy a gyerekeknek lesz alkalmuk bemutatni „tudományukat” a szüleiknek is majd a Balatonban nyáron.

Farkas Csilla

ÁBRAHÁMHEGYI BORNAPOK

VISSZATEKINTÉS AZ ÁBRAHÁMHEGYI NYÁRRA.
Hogyan is kezdődött ismeretségünk Ábrahámheggyel?

Már legalább 5-6 éve rendszeresen figyeljük feleségemmel az ábrahámhegyi programokat a NET-en. Ha időnk engedi, átbiciklizünk Pálkövéről a kiállítás megnyitókra. Elmondhatjuk, hogy szakszerűen megszervezett igényes rendezvényeken vehettünk részt. Mindezt alátámasztja résztvevők nagy száma is.
A polgármester megnyitó szavait mindig jó színvonalú zenei vagy énekes produkciók követik, majd hozzáértő szakember, művészettörténész ismerteti a kiállító művész életútját, műveinek mondanivalóját, méltatva az igényes alkotásokat. A sokféle kiállítás közül feltétlen kiemelésre kívánkozik Bernáth Aurél tanítványainak évenkénti – magas színvonalú kiállítása.
Sok festmény témája a Balaton sokszínűsége, az ábrahámhegyi szőlőhegy, de betekintést nyerhetünk Olasz, Francia, Spanyol tájakról is, ahol a festő élt és alkotott.
Ez év júniusában a kiállítás megnyitó utáni beszélgetésen felvetettem a polgármesternek, hogy a borhét rendezvényein örömmel vennénk részt dalárdánkkal. Tulajdonképpen így kerültek a „Muslincák" Százhalombattáról Ábrahámhegyre.
A polgármester szívesen adott lehetőséget augusztus 4.-re a dalárda fellépésére.
Hozzáláttam a szervezéshez és elmondhatom, hogy mindenki pozitívan állt a dolgokhoz.
Az önkormányzat minden segítséget megadott a fellépéshez. Az együttes minden tagja igent mondott és gépkocsikkal, családtagokkal együtt délelőtt 10 órára megérkeztek a Balatonra.
Többen először látták az ábrahámhegyi szép tájat.
5 órakor próbát tartottunk, majd indultunk a fellépésre. Szerettünk volna a színpadon szerepelni, de a zenekar már felszerelkezett. Félórás műsorunkban 3 tájegység ősi bordalaiból válogatott művek szerepeltek. Bár műsorunk kezdetekor még nem voltak sokan, de közben folyamatosan érkezetek az érdeklődők, és ezt mi is éreztük a felhangzó tapsokból.
Jó szívvel, örömmel fogadták a Muslincákat!
A polgármester begipszelt lábbal is eljött, majd gratulált a fellépésünkhöz.
A műsort követően az alpolgármester, Kovács József borász bórkóstolóval köszönte meg a szereplésünket. Nótázással telt az este, de szívesen hallgattuk az utánunk érkező színpadi együtteseket is.
Jó hangulatban, szép élményekkel zártuk a borestet. Bízunk benne, hogy lesz folytatás.

Móger József

Ábrahámhegyi 2019 évi borverseny eredmények

Ábrahámhegy település 2019 évi nyertes bora Sellyei Gábor 2018-as évjáratú Shiller bora - nagyaranyérmes

A borverseny legmagasabb pontszámot elnyert bor Szőke Barna 2017-es évjáratú Olasz rizlingje

Termelő neve	Bor neve	Borfajta	Évjárat	Jelleg	Érem
Brandt Imre		Juhfark	2018	száraz	Arany
a Capella Szőlőbirtok		Rajnai rizling	2018	száraz	Arany
a Capella Szőlőbirtok	Iniciálé	Olasz rizling-Rajnai rizling-Zeus	2017	száraz	Arany
a Capella Szőlőbirtok		Olasz rizling	2017	száraz	Ezüst
a Capella Szőlőbirtok		Olasz rizling	2016	száraz	Ezüst
a Capella Szőlőbirtok		Zeus	2017	félszáraz	Nagy Arany
a Capella Szőlőbirtok		Kékfrankos rozé	2018	száraz	Arany
a Capella Szőlőbirtok		Kékfrankos siller	2018	száraz	Arany
a Capella Szőlőbirtok		Kékfrankos	2016	száraz	Arany
Vágó Árpád	Gyöngyöző Múzsa csókja	Pinot fajták	2018	száraz	Ezüst
Vágó Árpád	Múzsa csókja	Pinot fajták	2018	száraz	Ezüst
Vágó Árpád	Mandarin	Szürkebarát rozé	2018	száraz	Ezüst
Szőke Barna		Kéknyelű	2016	száraz	Ezüst
Szőke Barna		Rózsakő	2016	édes	Arany
Szőke Barna		Olasz rizling	2017	száraz	Nagy Arany
Szőke Barna		Olasz rizling	2016	száraz	Nagy Arany
Szőke Barna		Irsai Olivér gyöngyöző	2018	száraz	Arany
Szőke Barna		Olasz rizling	2018	száraz	Arany
Szőke Barna		Szürkebarát narancsbor	2016	száraz	Ezüst
Gáspár József		Olasz rizling	2018	száraz	Bronz
Gáspár József		Olasz rizling	2017	száraz	Ezüst
Gáspár József		Olasz rizling	2015	száraz	Arany
Gáspár József		Szürkebarát	2018	száraz	Arany
Gáspár József		Kékfrankos rozé	2018	száraz	Oklvevél
Gonda Sándor		Olasz rizling	2018	száraz	Arany
Kovács József		Olasz rizling	2018	száraz	Bronz
Kovács József		Szürkebarát	2018	száraz	Arany
Kovács József		Kéknyelű	2018	száraz	Arany
Kovács József		Kékfrankos rozé	2018	száraz	Ezüst
Gaál Tibor		Olasz rizling	2018	száraz	Ezüst
Gaál Tibor		Kékfrankos siller	2018	száraz	Ezüst
Gaál Tibor		Kékfrankos	2017	száraz	Ezüst
Bednanics János		Olasz rizling 1.	2018	száraz	Ezüst
Bednanics János		Olasz rizling 2.	2018	száraz	Arany
Bednanics János		Olasz rizling-Rizlingszilváni-Cserszegi fűszeres	2018	száraz	Ezüst
Bednanics János		Zweigelt rozé	2018	száraz	Ezüst
Bednanics János		Zweigelt siller	2018	száraz	Arany
Sellyei Gábor		Olasz rizling 1.	2018	száraz	Arany
Sellyei Gábor		Olasz rizling 2.	2018	száraz	Arany
Sellyei Gábor		Olasz rizling	2018	késői, száraz	Arany
Sellyei Gábor		Rozé	2018	száraz	Arany
Sellyei Gábor		Siller	2018	száraz	Arany
Kalinics Birtok		Kéknyelű	2017	száraz	Arany
Kalinics Birtok		Kékfrankos siller	2018	száraz	Arany
Kalinics Birtok		Kéknyelű	2016	száraz	Nagy Arany
Kalinics Birtok		Olasz rizling	2016	száraz	Bronz
Kalinics Birtok		Olasz rizling	2018	száraz	Ezüst
Kalinics Birtok		Olasz rizling	2017	száraz	Oklvevél
Kalinics Birtok		Szürkebarát	2017	száraz	Ezüst
Kalinics Birtok		Muskotály	2018	száraz	Ezüst
Vörös Szőlőbirtok és Borpince		Irsai Olivér-Úrréti	2018	száraz	Ezüst
Vörös Szőlőbirtok és Borpince		Olasz rizling	2016	száraz	Ezüst
Vörös Szőlőbirtok és Borpince		Szürkebarát	2015	száraz	Ezüst
Vörös Szőlőbirtok és Borpince		Olasz rizling	2018	száraz	Ezüst
Vörös Szőlőbirtok és Borpince		Szürkebarát	2018	száraz	Ezüst
Vörös Szőlőbirtok és Borpince		Olasz rizling	2017	száraz	Ezüst

KÖNYVAJÁNLÓ

Változatos olvasnivalóval várjuk az Ősz és a Tél folyamán, minden kedves régi és új Olvasókat !

CÍM: ÁBRAHÁMHEGY, Badacsonyi út 12. Nyitva : Kedd-szombat du: 12.30-18.30-ig

e-mail cím : konyvtar@abrahamhegy.hu tel:06 70 380-0229

Könyvtárunk hírei

Az elmúlt évben a Kormányzati Informatikai Fejlesztési Ügynökség által kiírt „Digitális Jólét Program Pontok fejlesztése” elnevezésű pályázati eljárásban könyvtárunk kommunikációs és informatikai csomagot nyert.
Az alábbi pályázati csomagot, 2018 novemberében telepítették a könyvtárba:

- 3 db laptop és a szükséges szoftverek
- 2 db tablet
- 2 db okostelefon
- 1 db projektor
- 1 db multifunkcionális eszköz (nyomtató, fax, fénymásoló)
- 1 db beltéri Wi-Fi Access Point
- 1 db kültéri Wi-Fi Acces Point
- 1 db router
-

A könyvtárban elhelyezett eszközöket a könyvtár látogatói térítésmentesen használhatják.
Szintén az elmúlt évben a Nemzeti Kulturális Alap Közgyűjtemények Kollégiuma által kiírt „Települési Önkormányzatok Szakmai Eszközfejlesztése, Korszerűsítése Pályázat”-ra benyújtott pályázati anyagunkkal vissza nem térítendő támogatást nyertünk, mindegy 3 000 000 Ft értékben, valamint a teljes felújításhoz saját forrásból az önkormányzat további 5 500 000 Ft-ot biztosított. A teljes könyvtári bútorzatot kicseréltük, megvalósult a könyvtárbővítés és felújítás is. A gyerekeknek játszószobát alakítottunk ki, a könyvtár teraszán pedig fedett „Zöld Olvasóliget” várja a kedves olvasókat.

Szabóné Berki Szilvia

Új körzeti Orvost köszönthetett Ábrahámhegy lakossága!

Idén nyáron mintegy 28 év szolgálat után Dr. Németh Csaba háziorvosunk átadta a stafétát Dr. Vizeli József Mihály doktor úrnak, aki szintén orvos feleségével Révfülöpön képzeli el a jövőt, a családalapítást.
Ez nem volt a szerencsére bízva. Ismeretes tény, hogy Dr. Németh Csaba doktor úr már tavaly szeretett volna nyugdíjba vonulni. Meglepetésére, nem mondhatta el, hogy egymásnak adták a kilincset a praxisra megvételére jelentkezők.
A praxis értékesítéssel kapcsolatos legnagyobb probléma a jelenlegi praxisjogi rendszerben keresendő, amely arra készteti a praxist vállaló háziorvosokat, hogy várják meg, amíg egy praxis, a regnáló orvos nyugdíjazása vagy eladhatatlanná válása, megüresedése után központilag tartósan betöltetlenné (6 hónap után) válik.
Így az ellátási körzetet kereső háziorvosok teljes mértékben mentesülnek a praxis-vásárlás költségeitől és akár még állami támogatásban is részesülhetnek. Ekképp próbálnak ösztönzően hatni a fiatalabb orvosgenerációra, akik kötelességüknek érzik a hazánkban történő gyógyító munka végzését és nem az országelhagyást választják.
Ennek ellenére mégis számos körzet, növekvő tendenciát mutatva - 2019 júniusi ÁEEK adat szerint 373 háziorvosi praxis - tartósan betöltetlen marad. Ebből a 373 körzetből 43-ban több, mint 10 éve, 127-ben pedig 5 éve üres a háziorvosi rendelő. Mivel a praktizáló háziorvosok 11 százaléka elmúlt 60 éves, 11 százalékuk pedig már 70 éves kor felett jár (sőt akad egynehány, aki 90 éves kor felett is praktizál) ilyen alacsony kicserélődési ráta mellett 2020-ra egymillió ember maradhat háziorvos (egészségügyi alapellátás) nélkül Magyarországon!
A fentiek értelmében, a reális veszélyt felismerve Révfülöp nagyközség képviselő testülete összefogva Ábrahámhegy vezetésével vállalta, hogy támogatást nyújt a praxis megvásárlásához és a szolgálat ellátásához szükséges gépkocsi megvásárlásához, nehogy orvos nélkül maradjon a lakosság!
A fent ismertetett körülmények tekintetében került látótérbe Dr. Vizel József Mihály, a tapolcai doktor, aki Tapolcán született, nevelkedett, érettségizett, majd 2014-ben a Pécsi Tudományegyetem Általános Orvostudományi Karán orvosdoktori diplomát szerzett.
Az egyetemi évek alatt preventív szemléletű munkát végzett, diplomamunkáját is háziorvosi témában írta. Az egyetem után külföldön altató- és intenzív osztályos munkakörben dolgozott, majd 2016 decemberében került ki Dr. Rauth Johanna belgyógyász-háziorvos szakorvos mentorizáltsága alá egy pécsi háziorvosi praxisba.
A szakgyakorlatait a Pécsi Tudományegyetem kiemelt Sürgősségi Betegfogadó helyén, valamint az egyetemi klinikák különböző osztályain végezte, elsőkézből értesülve a legmodernebb klinikai kutatási eredményekről, irányvonalakról (neurológia, pszichiátria, belgyógyászat, sebészet, gyermekgyógyászat, szülészet-nőgyógyászat stb.).
A gyakorló keresztény szemlélet révén került közelebb a pécsi Irgalmasrendi Kórházhoz, ahol a hospice illetve krónikus osztályokon az idősekkel való bánásmódot, valamint a palliatív illetve a hospice ellátást sajátította el.
Falusi praxisgyakorlatát Dr. Karasszon Diána mellett töltötte Szigliget, Hegymagas, Raposka községekben, ahol nagy örömet szerzett számára a helyi falusi emberek ellátása és újra otthon, helyi környezetben érezhette magát.
VJM: A praxis és a falu betegeinek hálásan köszönöm a szívélyes fogadtatást! A pécsi évek után újra otthon érezhetem magamat, hiszen a Balaton-felvidék, a Tapolcai-, Káli-medence páratlan szépsége, az otthon szeretete mindig csodálattal töltött el. A ifjúkori nyári fürdőzések, balatoni tájképfestések, kerékpártúrák, a hétvégi művésztelepek Göbölyöséknél szorosan kapcsoltak eddig is Ábrahámhegyhez. Örülök, hogy most már feleségem is részese lehet ennek a „balatoni álomnak”.

A munkába július elején a nyári szezon kellős közepén cseppentem bele. A helyi viszonylatok, az ambuláns ellátások, nyaraló vendégek magas száma ellenére kifejezetten jó hangulatban teltek a nyári hónapok.

Munkámat színesíti az idegen nyelvi kommunikáció (angol, német nyelv), amelynek külön örülök, hiszen karban lehet tartani a nyelvtudást is.
Az iskolaorvosi és gyermekellátás nagy örömömre szolgál, hiszen elvégre tőlük komplett a „családorvoslás” igazi mibenléte.

A előjegyzés alapján történő helyben végzett (révfülöpi rendelő) vérvételekkel az idősebb betegeknek továbbra is kedvezünk, terhet átvállalva a tapolcai laborról. A nyár folyamán sikeresen elindítottuk a jövő év elejétől már kötelezően használandó praktikus e-recept („felhő” alapú, elektronikus) vényfelírási módot, melynek használata diverz fogadtatású.

Elmondhatom, hogy ars poeticámnak tekintem a prevenciót. A megelőző orvostan gyakorlati alkalmazásával számos tragikus kimenetelű betegség (főként szív- és érrendszeri: stroke, szívinfarktus) számos esetben megakadályozható lenne. Nagy bánatomra a betegek körében tapasztalhatóak a sztatinokkal kapcsolatos alaptalan rémhíresztelések és félelmek! Elődömhöz híven, az evidenciákon alapuló orvoslás szabályait kívánom, a mostanság trendi kuruzslással szemben alkalmazni.

Jó egészséget, valamint minél hosszabb egészségben eltöltött éveket kívánok minden kedves páciensemnek!

A MAGYAR ÉS AZ EURÓPAI HIMNUSZ SZÜLETÉSE

– gondolatok A magyar kultúra napján –

Kölcsey Ferenc örökbecsű költeményének születésnapján, január 22-én méltán ünnepeljük a Magyar Kultúra teljességét, merthogy az idők során **nemzeti imádságunkká magasztosult** hymnikus lyra – műfajában egyedülálló módon testesíti meg népünk kollektív szellemiségét.

Már az ókorban tudták az akkori görögök bölcsei, és hirdették is tanításaikban, hogy a zene a lélek művészete. Sőt, mi több, **Platón** egyenesen személyiségépítő és **nevelő hatást tulajdonít** az emelkedett lelkületű melódiáknak (ellentétben a disszonáns hangzásúakkal). Mennyivel inkább igaz ez a hymnikus zeneművekre, amelyek magával ragadó érzelmi-értelmi elkötelezettséget sugároznak, és erre is buzdítanak. Természetesen az írásos formanyelvű művészetek is létrehozhatnak hymnikus alkotásokat – elsősorban a költészet műfajában – hiszen nem véletlenül a lant (görögül lyra) a poézis emblémája.

Ámde „ne fogjon senki könnyelműen a húrok pengetésihez” merthogy „nagy munkát vállal az magára” (Petőfit idézve), kiváltképp, ha egy nemzeti közösség himnuszát óhajtja bárki is megfogalmazni.

A magyar kultúra napján **Kölcsey Ferenc** költői évfordulójához illeszkedően kegyeleti kötelességünk megemlékezni **Erkel Ferenc** személyéről, aki az idők folyamán a Himnusz megzenésítésével méltó **társszerzőként** állt elő a magyar kultúrtörténet Pantheonjában. Azonban – a történeti hűség kedvéért – feltétlenül érdemes ismételten közhírré tennünk, hogy Erkel eredetileg részt sem kívánt venni a kiírt hivatalos pályázaton, mivel az akkortájt ismert, különféle nemzetek indulószerű, csinnadrattás vagy uralkodókat dicsőítő himnusza (Gott erhalte, God save the King), pláne vérengzésre uszító (öntözze hát rút vérük a határt) nem az ő gusztusa szerint való példák voltak. Nem érezte művészileg ihletőknek ezeket a mintákat.

Ámde a Nemzeti Zenede igazgatója ezt megtudva, kollégaként baráti délebédre saját otthonába invitálta, majd gyengéd erőszakkal zongorához ültetve rázárta a szobaajtót – kedélyesen közölve, hogy csak a kész kompozícióval jöhet ki az ebédlőbe… Erkel a zongorán csak egy üres kottalapot és a jó előre odakészített, és épp a Himnusznál kinyitott Kölcsey verseskötetet talált. Mit ad Isten – a hálás utókor örömére – mintegy isteni sugallatra – ekkor kondultak meg a szemközti templomtorony harangjai, és ekkor Erkel azon nyomban, **a harangzúgás dallamát lekottázva**, ebben a hangfekvésben alig fertály óra alatt megkomponálta a Himnusz énekelhető változatát. Mondani sem kell, a pótlólag beadott pályamű fölényes győzelmet aratott. A történetet maga Erkel idézte fel Gárdonyi Gézának a Nemzeti Sakk-körben, lévén mindkettejük szenvedélyes, sőt kitűnő sakkjátékos.

Tudni való azonban, hogy e templomi áhítatot árasztó Himnuszon kívül a közismerten patrióta Erkel megkomponálta még **a hazafiság himnuszát is**, melyet főművének, a Bánk Bán című operának dramaturgiai csúcspontjaként illesztett ebbe a műbe, a „Hazám, hazám, te mindenem” kezdetű tenóriaként.

Igen ám, de mi magyarok nem csupán a saját, Kárpát-medencei kultúrkörünk működtetésével járultunk hozzá **Európa kultúrájának szinten tartásához**, amit a bevezetőben hivatkozott platóni koncepcióra visszautalva tudhatunk újólag megerősíteni, mivel több mint két évezreddel később **Kodály Zoltán zenepedagógusként** ugyanezt a meggyőződést vallotta a minőségi zene személyiségfejlesztő képességéről. Sőt megtoldotta azzal a felismeréssel, miszerint a megfelelő színvonalú zenei környezetben már az anyaméhben ért hanghatások nyomán előnyre tehet szert a magzat a születést követő személyiségfejlődésének megalapozásával. Természetesen ezt az alaphelyzetet a későbbiek során következetesen tovább erősítheti a világszerte ismert Kodály-módszer szerinti zenei alapoktatás.

Ennek a **pedagógiai hungarikumként** elhíresült módszernek biztosít ideális hátteret a Bartók-i ’tiszta forrásból’ merítő népdalkincs. Olyannyira, hogy miként a forrásvíz megtalálja az útját a természetben föllelhető bármiféle

közegben, ugyanúgy érvényes ez a törvényszerűség a zenekultúra spontán terjedésére az emberi társadalom közegében.

Tudvalevő ugyanis, hogy az **Európai Unió** közös megegyezéssel Beethoven 9. szimfóniájának zárótételét, **az Örömódát választotta himnuszául**, stílszerűen, mint a nemzeti kultúrák fölött átívelő fenséges dallamot. Nos, mint azóta örvendetes bizonyossággá vált, épp ezen a ponton kapcsolódik legszorosabban a magyar kultúrtörténet az európaihoz.

Node tartsunk sorrendet, és idézzük föl a magyar zenetudósok egyik legrangosabbjának, a Kodály-kortárs Szabolcsi Bencének 1943-ra visszautaló megállapítását, miszerint az idézett Beethoven műnek zárótétele **szembetűnő egyezéseket mutat** a 18. és 19. század fordulójának meghatározó magyar költőszemélyisége, Kisfaludy Sándor egyik megzenésített népies műdalának dallamával… Ezt az észrevételt azóta több magyar zenetudós is megerősítette, többek között Barsi Ernő a sümegi Múzeumi Füzetekben, de ifj. Csoóri Sándor népzenész és Karakas Zoltán néprajzkutató úgyszintén.

Ennél is nagyobb súllyal esik latba a Bécsi Levéltárból előkerült 'perdöntő' archív dokumentumként az Allgemeine Musikalische Zeitung folyóirat 1816-os márciusi száma, melyben teljes egészében megtekinthető a szóban forgó „**Magyar Szüretölő ének**" című **Kisfaludy műdalnak eredeti nyomata**, méghozzá Beethoven hozzákomponált zongorakíséretével.

Közbevetőleg: közismert, hogy akkortájt számos daliás kiállású magyar legény szolgált a császári testőrségben – miként maga Kisfaludy Sándor is. Ezért nem meglepő, hogy a kortárs Európa zenei fellegvárának számító Bécsben kölcsönhatásba került **a magyar és az európai magaskultúra**. Ékes példája ennek ezen folyóirat azonos oldalán Csokonai Vitéz Mihály A Reményhez című költeményének német nyelvű műfordítása is. (Csatolva)

Beethovent tehát megragadta a Kisfaludy által megzenésített népies hangvételű műdal „kellemes és érzelmekre ható" melódiája, amit maga a költő is a Balaton-felvidéki népdalkincsből kölcsönzött. Más szóval: **Kisfaludy** is ugyanabból a **tiszta forrásból merített**, mint másfél évszázaddal később Bartók és Kodály is tették, és ennek folytán – némi áttételes közvetítéssel – **maga Beethoven is**, Kisfaludy jóvoltából.

Fokozott örömmel tehetjük hát közhírré **a Balaton-felvidéken fogant** népi dallamvilág legmagasabb rangra emelésének történetét a zeneirodalom talán legnagyobb óriása, Ludwig van Beethoven által.

Van-e ezzel kapcsolatban nékünk tennivalónk? – tehetnénk föl a költői kérdést a magyar kultúra ünnepnapja apropóján, amire **Kodály válasza így szól**: „az elődök kultúrája egykettőre elpárolog, ha minden nemzedék újra meg újra meg nem szerzi magának".

Zárszóként: elképzelhető, hogy a kedves olvasók közül többeknek jelentenek a fentiekben leírtak hézagpótló értesüléseket.

Fogadják szeretettel! Varannai Gyula

Forrás:
Allgemeine Musikalische Zeitung - 1816. március 13. sz. Lipcse/Bécs
Szabolcsi Bence: Egy Beethoven dallam története – 1943. Budapest
Barsi Ernő: Sümegi Múzeumi Füzetek – 1994. Sümeg

Találkozás 1…

A XIX. sz. egyik legjelentősebb szakmai kiadója, az „Allgemeine Musikalische Zeitung" (Általános Zenei Újság) adja ki német földön, Lipcsében az **1816. március 13. sz.-ban**[7]

(Wörtliche Uebersetzung:)

An die Hoffnung. Ode.

Verfasst von *Csokonay.*

(Langsam und mit Gefühl.)

Die Sterblichen äffende,
himmlische Erscheinung,
Mit der Gottheit Bilde
täuschende, blinde Hoffnung!
Die sich selbst geschaffen
Der Unglückliche,
Wie seinem Schutzgeiste
Opfernd ihr unaufhörlich!
Mit der glatten Zunge, warum lockest du mich?
Warum lächelst du mir entgegen?
Die Verzweiflung warum träufelst du
Noch jetzt in mein Inneres?
Lebe nun dir selbst,
Auf die ich gebaut habe:
Ich traute deinen schönen Worten
Und doch täuschest du mich!

Magyar Szüretölö Ének.

No. 2.

1. Édes ki-nos em lé-kezet à' Badat-so-nyi [a]) szüret, mulat-ságos gyüle-kezet
2. Nem ugy jöttem à mint mentem Nagy külömbséy volt Köztem, [b]) la la la la la la la
3. Repüly, repüly honyában à ma kedves Hazában; Badatsonynak vi dé kire

F. P.

à Rabsú-gom kezdet-te.
la la la la la la la.
Ba-la-tonnak szé-lé-re.

a) Ein durch die Güte seines Weines berühmter Ort.
b) Von der zweyten Strophe mögen die zwey letzten Verse fehlen.

Alul az ének kottával
(föntCsokonai - „A reményhez" németül)

162

ALLGEMEINE
MUSIKALISCHE ZEITUNG.

Den 13ten März. Nº. 11. 1816.

Ueber Friedrich Schneider's vierstimmige Messe etc. vom Prof. Wendt.

(Beschluss aus der letzten No.)

Ueber den ersten Theil dieser Messe insbesondere.

Betrachten wir nun die einzelnen Sätze dieser Messe. Zuerst das Kyrie aus F dur. Voll ruhiger, feyriger Andacht beginnt der Chor: wie ein Hag der Gewalten sich erhebt und aber inbrünstig Begehren zu dem Alles bewegt, und erst in stillem Gebet das kindliche Flehen kurz und einfach dem allerbarmenden Vater vorträgt. „Herr, erbarm' uns," dieses die beredtesten und begeisterten Zungen das Wort nehmen, und die Menge still den Führern folgt, und die gewaltige Bitte ehrfurchtvoll nachspricht. Letztere sprechen bald vereinigt, bald in einiger Abwechselung das Wort der heiligen Sehnsucht aus, und leiten die bebende Menge zu höherer Begeisterung und kühnerm Ausdruck. (Hiebei gelobt der gut vorbereitete Uebergang nach Dmoll.) Lauter erhebt sich die Stimme der Gemeinde, und unterstützt der Priester himmelanstrebende Bitte, bis sie mit ihnen in einem Gebet verbinden. — Darauf der Anruf an den Erlöser (*in Dmoll*) mild wie sein Name, mit abwechselndem Chor und Sologesang, von dem ersten nach Moll geleitet, wo das Flehen der vereinten Menge den Ton der tiefern Sehnsucht annimmt, die Stimmen sich bald nachahmend bewegen, bald in entgegengesetzter Richtung, wie das Bedürfniß verschiedener ist, unaufhaltsam mit vereinbaren, und den Gefühl immer höher steigt (nach G moll), bis nach der Wendung in C dur die Sehnsucht mit dem *Ausdrucke* der höchsten Sehnsucht es wieder nach F moll zurückbringt. Allein noch hatte das Herz den Gedanken an den Mittler nicht lassen, da alle Sehnsucht des

Harmonie nach ihm aufgeregt ist — der Bass wiederholt noch immer den Hauptsatz in F moll, und alle Stimmen vereinigen sich von in einem starken, wiederholten Accorde, der nach dem heftigen C dur unleidig bisstrebt, und in dem kühnen Septimenaccorde verhallt. Letzterer leitet wieder in den ersten Satz nach F zurück, in welchem die kindliche Andacht sich wiederum beruhigt zu dem Hirtenton erhebt, dann durch F moll, C dur, nach D moll ausbricht, und nach einem feyerlichen Ruhepunkte in letzterer Tonart, in einem, mehrere Takte langen, schlummernen piano schlimmt.

Um aber auch dem Tadel sein altes Recht zu lassen, so bemerken wir, (was wir zu vielen Missen-Compositionen zu tadeln finden,) dass, wenn die wenigen Textesworte in ihrer wahren Bedeutung genommen werden sollen, der Anruf des allmächtigen Schöpfers und Regierers (Kyrie eleison) eigentlich einen erhabenen, und darum ehrfurchtvollen, den Christo vielmehr einen andern Charakter haben muss: denn das Verhältniß des Menschen zu dem allmächtigen Vater ist auch christlichen Vorstellungen doch ein anderes, als das Verhältniß zum Gottesohne oder dem Gottesmenschen, welcher dem Menschen näher steht — daher wir aber für die Kyrie die Mollsonart, für das Christe die Durtonart passender finden möchten. Doch trifft dieser Tadel noch weniger die ausgeführte, wohlgefallende Musik, als die grossbeliebte *Behandlung*. Aus dem Christe aber wünschten wir einige Gänge hinweg, welche, wie die in F b, es ss, d, g wiederholte Figur, nach dem geistlichen Organisten schmecken, und den ohnedies zu langen u. düstern Fugensatz ohne Grund verlängern. —

Noch mehr tritt die Gewandheit unsers Componisten in der lückenlosen Verbindung der Sätze in dem folgenden Gloria und Credo hervor. In dem ersteren, einem kurzen Satze ebenfalls aus F dur,

A borító lap[8]

Kiállítások Ábrahámhegyen

Az idei évben is megrendezésre került Kratochwill Mimi szervezésében egy Bernáth Aurél tanítvány, Nagy Sándor Zoltán kiállítása, mely 2019 július 30-án de. 11 órakor a Művelődési Ház kiállító termében került megrendezésre. Ahogy szokott lenni itt a kiállítás megnyitókon, nagyon sokan voltak. A megjelenteket Vella Zsolt polgármester úr köszöntötte. Közreműködött Tóth János Liszt Díjas Művész.
Nagy Sándor Zoltán 1941-ben született Budapesten. A Budapesti Képzőművészeti Főiskolán tanult, mesterei Bernáth Aurél és Fónyi Géza voltak. Derkovits-ösztöndíjas, 1974-től rendszeresen kiállító művész Magyarországon és a Világban.
Most e kis Ábrahámhegyi falura esett a választása, a már hagyományként működő minden évben megrendezett kiállításra.
Főbb díjai:

- Fiatalok Stúdiójának díja 1968, 1971 , 1972.
- Fővárosi Budapesti Fővárosi Tanács díja 1969
- Forradalmi hagyományok pályázat
- Magyar Képzőművészek Szövetség díja 1994

Köszönjük, hogy megtisztelte alkotásaival az Ábrahámhegyi Galériát. A kiállítást július végéig láthattuk.

A következő tárlatra a kétévente, immár XI. alkalommal megrendezésre kerülő Ábrahámhegy és környékén élő művészek kiállítása, mely 2019. augusztus 3-án Kiss Gábor Művész úr rendezésében valósulhatott meg.

A XI. Csoportos Ábrahámhegyi kiállítás

Az ,,Ábrahámhegyen és környékén alkotó képző- és iparművészek csoportos kiállítása" átlépte a tízedik kiállítást, s a tizenegyedikkel megkezdte az új sorozatot a művészetet igénylő és szeretők örömére.
A kiállítás megnyitón Kovács József alpolgármester köszöntője után a Kelepel együttes itt mutatkozott be először közönség előtt. Nevezetesen Czakó Judit lányaival,Raffay Kamillával és Raffay Borókával, akik tehetségükkel és odaadó játékukkal nagy tapsot váltottak ki a hallgatókból. Boróka csángó dalokat énekelt, ehhez illő szép hangszínével,Kamilla profi módon húzta a vonót és az ötgyermekes édesanya nagydobon verte az ütemet. A kiállítást Somogyi György művészettörténész nyitotta meg.

A kiállításon 27 művész vett részt, és az érdeklődők a Bernáth Aurél galériában 2019. augusztus elejétől, szeptember közepéig tekinthették meg a festményeket, szobrokat, vitrinben elhelyezett alkotásokat. Több hangulatos balatoni kép között elgondolkodtató, értékes mondanivalójú alkotásokat is felfedezhettünk. A látogatók szép emlékkel tértek haza, és ezt avval fejezték ki, hogy a vendégkönyvbe beírták, igényük van ezekre a kiállításokra. Jó lenne, ha minél többen érdeklődnének az ilyen tárlatok iránt.

Köszönjük Vella Zsolt polgármester úrnak az önkormányzat dolgozóinak, a Pro Ábrahámhegy alapítványnak a kiállítási lehetőséget és a megnyitó végén a szokásos, kedves megvendégelést.

Kiss Gábor

A sort a Murci- Fesztivál keretein belül 2019. szeptember 20-án Miejska Gorka Lengyel Testvértelepülésünk Fotókiállítása követte.
A vendégeket Vella Zsolt polgármester úr köszöntötte és Adam Bandura Miejska Gorka település jegyzője nyitotta meg. A megnyitón közreműködött, és nagyon nagy sikert aratott a város kórusa.
A megnyitón közreműködött, Belényesi Barnabás gitárművész, aki nagyon szép játékával színesítette a kiállítás programját.
Nagyon sokan voltak, a finom pogácsa, édes sütemények és a finom ábrahámhegyi borok hamar elfogytak. Amit nagyon köszönünk a Polgármester úrnak, és a támogatóknak egyaránt.

Köszönjük a Testvér Városunknak a szép anyagot és a szíves részvételüket, amit sok Ábrahámhegyi lakos csodálhatott meg.
Reméljük, hogy még sokszor eljönnek hozzánk.

Sápi M.

ÁBRAHÁMHEGY ÚJ LAKÓI

Nevem Jonatán Noé 2019 májusában születtem Keszthelyen. Nővérkémmel, Johannával együtt cseperedünk az Árpád utcában.

Neve: Marosvölgyi Helena született Keszthelyen 2970 gramm és 47 cm. Testvéreim, Peti és Viki nagyon várták.

Sütő Árpika vagyok. 2018. július 9-én, 4010 grammal és 52 cm-rel születtem Keszthelyen. Nővérkém, Krisztike segítségével ismerkedem a világgal. Szüleim és Nagyszüleim szeretettel vigyázzák apró lépteimet.

ÚTON, ÚTSZÉLEN

Megyek az úton.

Korán reggel van, írhatnám azt is, hajnalodik. A Nap még gondolkodik, forduljon a másik oldalára, vagy inkább tornáztassa sugarait, hogy legyen ereje felszippantani a füveken csillogó páracseppeket. Az út két szélén halvány szellő ringatja a fűszálakat, por nincs, az illat, ami körbejár a gyermekkorom virágos rétjeit juttatja eszembe. Néha kitűnik egy-egy magasabb növény, talán az illata is kiválasztódik a többiek közül, „ nevét is, virágát is tudom” idézem Radnóti szavait, mert nekem sem térkép – e táj…

Vadon termő növények, Isten által teremtve, hogy szépségükkel, illatukkal, hatóanyagukkal szolgáljanak itt a Földön élőknek. Ahol megyek, jobbra-balra az út két szélén ringatózik a természet nagy „patikája”.

„Fűben, fában orvosság van ” mondták a régiek – ez igaz volt már az ókori kultúrákban is. A gyógynövények ismerete hatalmat is adott. A magyarság történetében táltosok végezték, majd később a javasasszonyok voltak a tudói. Aztán a gyógyszergyárak átvették a „hatalmat” a szintetikusan előállított piruláikkal, mi pedig gondolkodás nélkül nyúlunk utánuk, ha fáj a fejünk, a torkunk vagy a derekunk. Nem gondolunk arra, hogy a különböző növények gyökere, levele, vagy virága is használható gyógyításukra.

A ***fitoterápia (gyógynövény terápia)*** több ezer éves hagyományokra és a legmodernebb kutatások eredményeire támaszkodó tudomány. az egyik legősibb módszer a betegségek és fájdalmak megszüntetésére, megelőzésére. A növényi részek, és a belőlük előállított készítmények gyógyászati felhasználásán alapszik. Kinek virágából, kinek szárából, vagy gyökeréből készíthetünk illóolajat, forrázhatjuk, főzhetjük, de ismertek a szirup és tinktúra készítmények is. Belégzésre is kiválóak. A leghatásosabbak ízesítés nélkül, de ha nem ízlik, mézet mindig tehetünk hozzá. Hideg és langyos teába egyaránt alkalmazhatóak. A modern fitoterápia a gyógynövényeken kívül egyéb természetes gyógyító szereket is alkalmaz.

Hogy milyen gyorsan hatnak? Kisebb fájdalmak, emésztési panaszok, torokgyulladás esetén rövid idő alatt eredményt érhetünk el, idült problémáknál hosszabb időnek kell eltelnie, míg kifejtik jótékony hatásukat.

Sétáim során találkozhattam és ismerkedtem a következőkkel:

Akácvirág: megfázás, köhögéscsillapítás

Bodzavirág: tisztítótea, légúti betegség

Cickafark: görcsoldó, epehajtó, gyulladáscsökkentő, klimax

Csalán: vértisztító, késlelteti az öregedést, szívműködés, immunrendszer

Csipkebogyó: magas „C” vitamin tartalom, vasfelszívódás segítése, gyulladás gátló

Diófa: gyomor és bélhurut ellen, „B” vitaminforrás, levele antibiotikum hatású

Galagonya: (virág, levél, gyümölcs) a szív gyógyszere, keringési problémákra

Gyermekláncfű: tavaszi méregtelenítés, reuma, köszvény, általános salaktalanító

Hársfavirág: köhögéscsillapító, izzasztó, köptető

Kerek repkény: köhögéscsillapítás

Komló: idegesség és álmatlanság ellen, hasmenésre is

Cickafark

Csalán

Lándzsás útifű: köhögéscsillapító, tüdő betegségeire, baktériumölő, szájüregi gyulladásokra

Mezei zsurló

Mezei zsurló: vese, hólyag és vértisztító

Pásztortáska: vizelethajtó, vérzéscsillapító

Szöszös ökörfarkkóró: izzasztó, köhögéscsillapító, gyulladáscsökkentő, aranyér (ülőfürdő)

Vasfű: vérszegénység ellen, általános gyengeség, immunerősítő

Vérehulló fecskefű: csak külsőleg, szemölcs, tyúkszem kezelésére

Zsálya: száj és torok fertőtlenítő és, izzadás gátló

Pálkövén, a volt kikötőtől elindulva összegyűjthetjük a „házi-patikánk" összes gyógynövényét, a tavasztól a tél beálltáig megleljük legtöbbjüket.

A természet gyógyító ereje számtalan módon nyilvánul meg, nap, mint nap találkozhatunk vele, de észre sem vesszük. Gondolkodás nélkül rálépünk az utat szegélyező füves területre, pedig ha tudnánk milyen kincsek, gyógyfüvek, gyógyító magvak és gyógytea alapanyagok lapulnak a talpunk alatt!

Arról nem is beszélve, hogy egy reggeli séta meghatározza egész napunkat is, hát tegyük ezt minél gyakrabban.

Móger Jné K. és FEA

Mozdulj Balaton!

Idén is Ábrahámhegy lett a legsportosabb Balatoni település!

A hagyományoknak megfelelően egy közös Sporttalálkozóval végződött a Mozdulj Balaton elnevezésű programsorozat.
Ábrahámhegy megvédte címét - Újra a kis település csapata szerepelt a legjobban, a Mozdulj Balaton Sporttalálkozón melyet ismét Vonyarcvashegyen rendeztek meg.

Az eseményen 25 Balatoni település, közel negyven együttes vett részt.
A résztvevő strandok mérhették össze erejüket. három sportágban,

- streetball
- kispályás labdarúgásban
- strandröplabdában

A szervezők tájékoztatása szerint a legtöbb csapat szám szerint 17 indult a strandröplabdában.
Az összetettben az Ábrahámhegyiek ötödik alkalommal bizonyultak a legjobbnak.
A programsorozat az alábbi támogatókkal jött létre:
Emberi Erőforrások Minisztériuma Sportért Felelős Államtitkársága, a települések önkormányzataival és a Balaton Fejlesztési Tanács szervezésében valósult meg.

Labdarúgás:	I. csapat:	II. csapat:
	Völcsei Róbert	Huber Gergely
	Szőke Géza	Huber Gusztáv
	Katona Zsolt	Rossner Bence
	Ságvári Bence	

Összesítésben III. helyezést értek el.

Röplabda		
	- Sákovics Virág	Ozsvát András
	- Kocsondi Dávid	Katona Janka

Összesítésben I. helyezést értek el.

Kosárlabda II. helyezés:	Döbörhegyi Balázs
	Juhász Tamás
	Meizl Döme

Az összesített végeredmény a legsportosabb település:

1. Ábrahámhegy
2. Keszthely
3. Balatonfenyves

SZARKA ZOLTÁN EMLÉKVERSENY

I. Józsi György – Pál Krisztián
II. Marton Dávid – Völcsei Róbert
III. Lévai Gergely - Gugcsó Benjamin

ÁBRAHÁM KUPA

Lábtenisz :	I.	Marton Dávid – Völcsei Róbert
	II.	Katona Mátyás –Katona Bálint
	III.	Szentmihályi Ádám – Vella Dániel
Röplabda:	I.	Kocsondi Csaba
		Günter Bernadett
		Bölcsföldi Máté
		Kangyerka Barbara

RENDEZVÉNYNAPTÁR

2019. november 15.	Dobruska Testvértelepülés kiállítása	Művelődési ház	Ábrahámhegy Község Önkormányzat
2019. november 16.	Fagyöngy Sportház ünnepélyes átadása	Fagyöngy Sportház	Ábrahámhegy Község Önkormányzata
2019. november 16.	Márton napi lúdvacsora	Művelődési Ház	Hegyközség
2019. november 30.	Ádventi készülődés	Művelődési Ház	NABE Ábrahámhegyi Csoportja
2019. december 08.	Mikulás ünnepség	Művelődési Ház	NABE Ábrahámhegyi Csoportja
2019. december 13.	Idősek karácsonya	Művelődési Ház	Ábrahámhegy Község Önkormányzata
2019. december 21.	Mindenki karácsonya	Vasútállomás	Ábrahámhegy Község Önkormányzata
2019. december 31.	Óévbúcsúztató szilveszteri Pancsolás	Községi Strand	Ábrahámhegy ÖTE
2019. december 31.	Szilveszteri buli	Művelődési Ház	Ábrahámhegy Község Önkormányzata
2020. február 01.	Falusi disznóvágás	Művelődési ház	Ábrahámhegy Község Önkormányzata
2020. február 22.	Forralt bor főző és pogácsa sütő verseny	Művelődési ház	Ábrahámhegy Község Önkormányzat

Ábrahámhegyi Művelődési Ház programjai

A nagyteremben a földszinten:

Hétfő: Torna 17 órakor
Karate 18 órakor

Kedd: Labdarúgás - 18 órától – 20 óráig

Szerda: Asztalitenisz 16 órától – 20 óráig

Csütörtök: Torna 18 órakor
Karate 19 órától

Péntek: Labdarúgás 18 órától – 20 óráig

Szombat: Asztalitenisz 16 órától – 19 óráig

Vasárnap és ünnepnapokon: zárva

A Művelődési Ház nyitvatartása, kiállítások Bernáth Aurél Galéria: Szerda-Szombatig 15-19 óráig.
Tel.: 06 70/380-0763
Ábrahámhegy Község Önk. Képviselő-testülete a rendezvények időpontjának változtatásának jogát fenntartja.

MEGHÍVÓ

ÁBRAHÁMHEGY KÖZSÉG ÖNKORMÁNYZATÁNAK SIKERES KOMPLEX TURISZTIKAI FEJLESZTÉSE

Ábrahámhegy Község Önkormányzata szeretettel meghívja Önt 2019. november 16-án, szombaton 10:00 órára a TOP-1.2.1-15-VE1 kódjelű pályázata keretében megvalósult beruházással kapcsolatos ünnepélyes projektátadó rendezvényre.

Átadó helyszíne: Ábrahámhegy, Patak utca Fagyöngy Sportház

A projekt eredményeként komplex turisztikai fejlesztés valósult meg – kialakításra került csónakkikötő, csónakveszteglő, a strandi kabinsor felújításra került, valamint egy multifunkciós közösségi ház és vendéglátóegység is megvalósításra került.

PROGRAM:

10:00 - 10:30	**MEGNYITÓ BESZÉD** – Vella Ferenc Zsolt polgármester, Fenyvesi Zoltán országgyűlési képviselő
10:30 - 11:45	**TÁJÉKOZTATÓ** – Fagyöngy Sportház bemutatásával egybekötve, a Sportház bejárása, megtekintése

A megnyitón közreműködik: Sík Dóra gordonkán és Belényesi Barnabás gitáron

Kérjük, tisztelje meg jelenlétével rendezvényünket!

Tisztelettel,

Vella Ferenc Zsolt polgármester

Ábrahámhegy Község Önkormányzata

SZÉCHENYI 2020

Magyarország Kormánya

Európai Unió
Európai Regionális Fejlesztési Alap

BEFEKTETÉS A JÖVŐBE

Magyarország Kormánya
Európai Unió
Európai Regionális Fejlesztési Alap
BEFEKTETÉS A JÖVŐBE
SZÉCHENYI 2020

Sajtóközlemény

Ábrahámhegy Község Önkormányzatának komplex turisztikai fejlesztése

2019/11/04

Ábrahámhegy Község Önkormányzata 320,01 millió Ft vissza nem térítendő uniós támogatást nyert el a TOP-1.2.1-15-VE1 kódjelű, „Társadalmi és környezeti szempontból fenntartható turizmusfejlesztés” című pályázati kiíráson. A projekt eredményeként komplex turisztikai fejlesztés valósulhatott meg, mely három fő területre koncentrált.

Mivel Ábrahámhegy a Balaton kiemelt üdülőkörzetéhez tartozó települések körét gyarapítja, ezért elengedhetetlennek tartotta az önkormányzat a környék fejlesztését és modernizálását. A beruházás a Széchenyi 2020 program keretében valósul meg.
A 320,01 millió forint európai uniós támogatás segítségével csónakkitötő került kialakításra a parton, a községi strandon a kabinsor létesítése is megtörtént. Ezen felül pedig a térség adottságaira építő új vonzerők kiaknázását segítve egy multifunkciós közösségi házat fognak átadni.

A csónakveszteglő a Burnótpatak medre mentén - a torkolat és a Strand utca közötti szakaszon – épült meg, a patak jobb (nyugati) partján. A csónakkikötőnek köszönhetően a csónakok kulturált, rendezett elhelyezése vált megoldottá.
A kabinsor kialakítása is megtörtént, a 2000 fő befogadására alkalmas strand területén. A kivitelezés eredményeképpen 12 db hideg vizes zuhanyzó, női-férfi wc-k, 20 darab külön kabin, valamint férfi-női öltöző áll a strandra látogatók rendelkezésére.

A multifunkciós közösségi ház épületében a következő egységek kerültek realizálásra:
bowling pálya, vendéglátó egység, fogyasztótér, fitnesz, wellness részleg, különterem (közösségi rendezvények számára, koncerteknek és egyéb kulturális rendezvényeknek). Továbbá kialakításra került egy ajándékbolt is az épület területén. A funkciók kialakításával törekedtünk arra, hogy az épületben nyújtott szolgáltatások a településre vonzzák a turistákat, és a településen a pihenésüket töltő vendégek megfelelő programokat találhassanak maguknak, akár rossz idő esetén is.

A projektről bővebb információt a www.abrahamhegy.hu oldalon olvashatnak.

További információ kérhető:

Harsányiné Bodóczi Ildikó
nyilvanossag@goodevent.hu

K Ö Z É R D E K Ű

BADACSONYTOMAJI KÖZÖS ÖNORMÁNYZATI HIVATAL
8258 Badacsonytomaj Fő u. 14.
Tel.: 87/571-270, Fax: 87/471-289
Ábrahámhegyi Kirendeltség
Tel.: 87/471-506 e-mail: hivatal@abrahamhegy.hu
honlap: www.abrahamhegy.hu
A hivatal ügyfélfogadási rendje:
Hétfőn: 12.30 – 16.00 óráig
Szerdán: 13.00 – 16.00 óráig
Pénteken: 8.00 – 12.00 óráig
Fogadóórák:
Wolf Viktória jegyző
Minden hónap első szerdáján
Ábrahámhegyen: 9.00 – 11.00 óráig
Badacsonytomajon: 13.00 – 16.00 óráig

Vella Ferenc Zsolt polgármester
Csütörtök: 9.00 – 12.00 óráig
Tel: 70/456-71-41

HÁZIORVOS:
dr. Vizeli József Mihály Mobil: 70/657-0784
Ábrahámhegy, Badacsonyi u. 13. Tel.:87/471-516
Rendel: hétfő 13.00 –15.00, csütörtök 10.00 –12.00 óráig
Balatonrendes, Révfülöpi u. Tel.: 87/464-338
Rendel: kedd 13.00 –14.00, csütörtök 8.00 – 9.00 óráig
Révfülöp, Villa Filip tér 4. Tel.: 87/464-150
Rendel: hétfő: 8.00 – 12.00, kedd: 9.00 – 12.00,
szerda: 9.00 – 12.00, csütörtök: 14.00 – 16.00,
péntek: 9.00 – 12.00 óráig
Háziorvosi ügyelet: Tapolca Kórház
Hétköznap 16 órától másnap reggel 8 óráig
hétvégén, ünnep és munkaszüneti napokon 24 órán keresztül
Ügyelet telefonszáma: +36-88/412-104 vagy 104

FOGÁSZATI ALAPELLÁTÁS: dr. Pinterits Judit
Rendel: Badacsonytomaj, Kert u. 32. Tel: 87/471-689
hétfő: 8.00 –14.00, kedd: 14.00 –19.00, szerda: 8.00 –14.00,
csütörtök: 12.00 –19.00, péntek: 8.00 –14.00 óráig
Fogorvosi ügyelet: hétvégén és ünnepnap Tel:88/425-228
Veszprém, Halle u. 5/e, SZTK 8.00 –14.00 óráig

GYERMEKORVOS: dr. Karasszon Diána
Badacsonytomaj, Kert u. 32. Tel.: 87/471-282
hétfő, kedd, szerda, péntek: 11.00 – 13.00
csütörtök: nincs rendelés

VÉDŐNŐI SZOLGÁLAT: Zsifkovics Szilvia
Révfülöp, Villa Filip tér 4. Tel.: 87/463-193, 70/202-8584
e-mail: vedono@revfulop.hu
Önálló védőnői terhes tanácsadás: kedd 12.00 – 14.00 óráig
Orvossal tartott tanácsadás: kedd 14.00 – 15.00 óráig
Önálló védőnői csecsemő tanácsadás: kedd 14.00 – 16.00 óráig

GYÓGYSZERTÁRAK
Mandragóra Gyógyszertár, Révfülöp, Villa Filip tér 3.
Tel. 87/464-065
hétfő 7.30 –13.00, kedd 9.30 –17.00, szerda 7.30 –17.00,
csütörtök 7.30 –10.30, 13.30 –17.00, péntek 9.30 –17.00

Griff Gyógyszertár, Badacsonytomaj Hősök tere 5.
Tel.: 87/471-012
hétfő – szerda - péntek 7.30 –11.10 és 12.50 – 17.00 óráig
kedd - csütörtök 7.30 –12.00 és 12.30 –17.00 óráig
szombat 8.00 –10.00 óráig **Ügyelet:** Tapolcán

ÁLLATORVOS
dr. Szabó Béla
Kővágóörs, Jókai út 37. Tel.:87/464-109, 20/475-2965
hétfőtől –péntekig 8.00 – 9.00 és 16.00 – 18.00 óráig
dr. Ásványi Tamás
Tapolca Batsányi u. 44. Tel.: 87/563-006, 20/921-7372
hétfőtől –péntekig 9.00 – 11.00 és 15.00 – 18.00 óráig

KULTURÁLIS CENTRUM (könyvtár, internet, kiállítás)
Ábrahámhegy, Badacsonyi u. 12. Tel.: 70/380-0761
keddtől szombatig: 12.30 – 18.30 óráig
e-mail: konyvtar@abrahamhegy.hu
Könyvtáros: Szabóné Berki Szilvia

MŰVELŐDÉSI HÁZ
Ábrahámhegy, Badacsonyi u. 13. Tel.: 70/380-0763
szerdától - szombatig: 15.00 – 19.00 óráig
e-mail: kulturhaz@abrahamhegy.hu

CSALÁDSEGÍTŐ ÉS GYERMEKJÓLÉTI SZOLGÁLAT
Ábrahámhegy, Badacsonyi u. 13.
kedd: 10.30 – 11.30 óráig

NEMZETI AGRÁR KAMARA (Falugazdász)
Iroda: Tapolca, Deák Ferenc u. 11
hétfő – kedd – szerda 7.30 – 16.30 óráig
csütörtök – péntek 7.30 – 14.00 óráig

BADACSONYI BORFALVAK HEGYKÖZSÉGE
Badacsony, Római út 181. Szőlészeti Kutató Intézet
Sellyei Gábor hegybíró Tel.: 70/489-8569,
sellyei.gabor@hnt.hu
hétfőtől – csütörtökig 8.00 – 12.00 óráig

SZENT LÁSZLÓ TEMPLOM
Ábrahámhegy, Patak utca
Szentmise: vasárnap 8.30 órakor

SZOLGÁLTATÓK:
Dunántúli Regionális Vízmű
Hibabejelentés (víz és csatorna) Tel.: 06-40/240-240
E.O.N. Áramszolgáltató
Ügyfélszolgálat: 70/45-99-666
Műszaki hibabejelentés: 06-40/330-330
MAGÁZ – Magyar Gázszolgáltató Kft.
Hibabejelentés: 06-93/500-500
KábelszatNet-2002 Kft.
Badacsonytomaj, Fő u. 12. Tel.: 87/472-104
NHSZ Tapolca Kft (szemétszállítás)
Tapolca, Halápi u. 33. Tel.: 87/321-567
hétfő 8.00 – 12.00, szerda 7.00 – 19.00, péntek 8.00 – 12.00
Katasztrófavédelem – Kéményseprés
Telefon: 1818
Polgárőrség Ábrahámhegy
Pintér Domonkos elnök 06-30/993-1545
ÁLTALÁNOS SEGÉLYHÍVÓ SZÁMOK:
Rendőrség: 107, Mentők: 104, Tűzoltóság: 105

Ábrahámhegyi Hírmondó Felelős kiadó: Vella Ferenc Zsolt polgármester Nyomdai munkák: Kölcsey Nyomda Kft. Tapolca Ny.sz: MKMB/PHF/1461/Ve/94

RENDEZVÉNYEINK KÉPEKBEN

RENDEZVÉNYEINK KÉPEKBEN